

Bodmér Község Önkormányzata Képviselő-testületének
1/2018. (II.01.) önkormányzati rendelete
a településkép védelméről

Bodmér Község Önkormányzatának Képviselő-testülete a településkép védelméről szóló 2016. évi LXXIV. törvény 12. § (2) bekezdésében kapott felhatalmazás alapján, az Alaptörvény 32. cikk (1) bekezdés a) pontjában és az épített környezet alakításáról és védelméről szóló 1997. évi LXXVIII. törvény 57. § (2) és (3) bekezdésében meghatározott feladatkörében eljárva a következőket rendeli el:

I. FEJEZET
BEVEZETŐ RENDELKEZÉSEK

A rendelet célja és hatálya

- 1.§** (1) E rendelet célja Bodmér Község sajátos településképeinek társadalmi bevonás és konszenzus által történő védelme és alakítása:
- a) a helyi építészeti örökség területi és egyedi védelem (a továbbiakban: helyi védelem) meghatározásával, a védetté nyilvánítás és a védelem megszüntetésének szabályozásával;
 - b) településképi szempontból meghatározó területek meghatározásával;
 - c) településképi követelmények meghatározásával;
 - d) településkép-érvényesítési eszközök szabályozásával,
 - e) településképi önkormányzati támogatási és ösztönző rendszer alkalmazásával.
- (2) E rendelet mellékletei:
1. melléklet: Településkép szempontból meghatározó területek – belterület
 2. melléklet: Településkép szempontból meghatározó területek – külterület
 3. melléklet: Településkép szempontjából meghatározó területek, s a település védett értékei
 4. melléklet: Kérelem településképi bejelentési eljáráshoz.

Értelmező rendelkezések

- 2.§** (1) E rendelet alkalmazása során:
- a) **Cégtábla:** a vállalkozási tevékenységet folytató ingatlanon elhelyezett cégér, címtábla, cégfelirat, címfelirat, amely a vállalkozás nevét és székhelyét, logóját vagy egyéb adatait tartalmazza.
 - b) **Üvegezett világító reklámtábla:** függőleges elhelyezésű üvegezett berendezés, amely legfeljebb 2 m² reklámközzétételre alkalmas felülettel rendelkezik.
 - c) **Egyéb grafikai elem:** A vállalkozással kapcsolatos egyéb információ, adatközlés, ábra, felirat.
 - d) **Galérianövényzet:** vízfolyásokat kísérő természetes növénytakarulás.
 - e) **Háromszintes növényállomány:** cserje- és faszintet is tartalmazó növénytakarulás.
 - f) **Helyi védett épület (H1):** helyi egyedi védelem alatt álló olyan épület, építmény, amely a hagyományos településkép megőrzése érdekében, továbbá építészeti, településtörténeti, helytörténeti, régészeti, művészeti vagy ipartörténeti szempontból jelentős alkotás.
 - g) **Helyi védett műtárgy, műalkotás (H2):** t, helyi egyedi védelem alatt álló műtárgy, műalkotás amely a hagyományos településkép megőrzése érdekében, továbbá építészeti, településtörténeti, helytörténeti, régészeti, művészeti vagy ipartörténeti szempontból jelentős alkotás, jellemzően emlékmű, szobor, síremlék (sírkő), kereszt, kút, dombormű, kerítés, kapuzat.
 - h) **Közterületi eligazodást segítő, tájékoztató tábla:** közérdekű információt nyújtó olyan közterületi jelzés, amelynek funkciója idegenforgalmi eligazítás, közösségi közlekedési szolgáltatásról tájékoztatás, vagy egyéb közérdekű tájékoztatás;
 - i) **Molinó:** olyan, nem merev anyagból készült hordozófelületű hirdetemény, amely falra vagy más felületre, illetve két felület között van kifeszítve oly módon, hogy az nem képezi valamely építmény homlokzatának tervezett és engedélyezett részét.
 - j) **Önkormányzati faliújság:** az önkormányzat által a lakosság tájékoztatása céljából létesített és fenntartott, elsődlegesen az önkormányzat testületei, szervei, tisztségviselői tevékenységéről a lakosságot tájékoztató berendezés, mely az önkormányzat működését szolgáló épületek

homlokzatán kerül elhelyezésre és mely a közérdekű tájékoztatási célt meghaladóan reklámok közzétételére is szolgálhat;

- k) **Önkormányzati hirdetőtábla:** az önkormányzat által a lakosság tájékoztatása céljából létesített és fenntartott, elsődlegesen a település élete szempontjából jelentős információk, közlemények, tájékoztatások, így különösen a település életének jelentős eseményeivel kapcsolatos információk közzétételére szolgáló, közterületen elhelyezett tábla, mely a közérdekű tájékoztatási célt meghaladóan reklámok közzétételére is szolgálhat;
- l) **Zöldszáv:** az a növényültetésre alkalmas sáv, amely legalább 1,0 m szélességű, alkalmas utcaszakaszonként a 8,0 m-enkénti tőtávolsággal ültetendő fasor elhelyezésére.

II. FEJEZET A HELYI VÉDELEM

A helyi védelem alá helyezésnek és a helyi védelem megszüntetésének szabályai

- 3.5** (1) A helyi védelem alá helyezési vagy annak megszüntetése iránti eljárást bármely természetes személy, jogi személy vagy jogi személyiséggel nem rendelkező szervezet kezdeményezheti írásban.
- (2) A helyi védelem alá helyezést kezdeményező javaslatnak tartalmaznia kell:
 - a) a helyi védelemre javasolt építészeti örökség megnevezését, egyedi védelem esetén a címét és helyrajzi számát,
 - b) a helyi védelem alá helyezés kezdeményezésének indoklását,
 - c) a kezdeményező megnevezését, lakcímét vagy székhelyét, egyéb elérhetőségét,
 - d) a helyi védelemre javasolt építészeti örökséget bemutató értékvizsgálatot.
 - (3) A helyi védelem megszüntetésére vonatkozó kezdeményezésnek tartalmaznia kell:
 - a) a helyi védett érték megnevezését, egyedi védelem esetén címét és helyrajzi számát,
 - b) a helyi védelem megszüntetésére irányuló kezdeményezés indoklását,
 - c) a kezdeményező megnevezését, lakcímét vagy székhelyét, egyéb elérhetőségeit,
 - d) a helyi védelem megszüntetését alátámasztó szakvéleményt.
 - (4) Amennyiben a helyi védelem alá helyezést vagy annak megszüntetését kezdeményező javaslat nem tartalmazza a jelen rendeletben meghatározott kellékeket, a polgármester a kezdeményezőt 15 naptári napos határidővel hiánypótlásra hívja fel. Amennyiben a hiánypótlási felhívás eredménytelenül eltelik a polgármester a javaslatot érdemi vizsgálat nélkül elutasítja.
 - (5) A polgármester intézkedhet az értékvizsgálat kiegészítéséről, vagy önálló értékvizsgálat készítéséről.
 - (6) A helyi védelem alá helyezési vagy a helyi védelem megszüntetése iránti eljárásban érdekeltnek kell tekinteni:
 - a) a javaslattal érintett földrészlet, ingatlan tulajdonosát,
 - b) műalkotás esetén az alkotót vagy a szerzői jog jogosultját,
 - c) a kezdeményezőt.
 - (7) A helyi védelem alá helyezés vagy a helyi védelem megszüntetése iránti eljárás kezdeményezéséről, az értékvizsgálat vagy szakvélemény közzétételével egyidejűleg, az önkormányzat honlapján 15 napon belül tájékoztatást kell közzétenni, továbbá helyi egyedi védelemre irányuló kezdeményezés esetén írásban értesíteni kell az 3.§ (6) bekezdés szerinti érdekeltet.
 - (8) A kezdeményezéssel kapcsolatban az érdekeltnek egyedi védelem esetén az értesítés átvételét követő 15 napon belül írásban észrevételt tehetnek.
 - (9) A helyi védelem alá helyezésről vagy a helyi védelem megszüntetéséről a képviselő-testület:
 - a) a helyi védelem alá helyezés elrendelését vagy megszüntetését megalapozó értékvizsgálat vagy szakvélemény és
 - b) a 3.§ (6) bekezdésben meghatározott érdekeltnek észrevételeinek figyelembevételével dönt.
 - (10) A helyi védelem alá helyezéssel vagy a helyi védelem megszüntetésével kapcsolatos képviselő-testületi döntésről írásban értesíteni kell az 3. § (6) bekezdés szerinti érdekeltet.

- (11) Ha egy helyi védelem alatt álló érték országos védelem alá kerül, annak közzétételével egyidejűleg a helyi védelem megszűnik. Ebben az esetben a jegyző kezdeményezi az ingatlanügyi hatóságnál a helyi védelem ingatlan-nyilvántartásból való törlését.

A helyi védett értékek megjelölése

- 4.5** Az Önkormányzat a helyi egyedi védelem alatt álló értéket - annak értékeit nem sértő módon, de a közterületről jól láthatóan – az e célra rendszeresített, egységes táblával megjelölheti.

A helyi védelem alatt álló értékek nyilvántartása

- 5.5** A helyi védelem alá helyezett értékek nyilvántartásának vezetéséről a jegyző a külön jogszabályban foglaltak szerint gondoskodik.

A helyi egyedi védelemmel kapcsolatos szabályok

- 6.5** (1) Helyi egyedi védelem alatt állnak a 3. mellékletben meghatározott értékek.
(2) A helyi egyedi védelem alatt álló érték karbantartása, állapotának megóvása a tulajdonos kötelezettsége.
(3) A helyi egyedi védelem alatt álló érték megfelelő fenntartását és megőrzését megfelelő használatallal kell biztosítani.
(4) Helyi egyedi védelem alatt álló érték nem bontható le.
(5) Helyi védelem alatt álló műtárgyak közül a kereszt, szobor, emlékmű áthelyezhető.
- 7.5** (1) A helyi egyedi védelem alatt álló építmények eredeti külső megjelenését:
a) egészének és részleteinek külső geometriai formáit, azok rész és befoglaló méreteit,
b) eredeti anyaghatását egészében és részleteiben,
c) ha ismert eredeti színhatását, ha nem ismert a feltételezhetően hasonló színhatását,
d) az eredeti épület tartozékait és felszerelését
az értékvizsgálattól függően az e rendeletben foglaltak figyelembe vételével kell megőrizni és helyreállítani.
(2) Ha a helyi egyedi védelem alatt álló építmény egy részét vagy részletét korábban az eredetitől eltérő megjelenésűvé alakították át, az építmény egészére vagy lehatárolható – az átalakított részt is magában foglaló – részegységére kiterjedő felújítás során azt
a) az eredeti állapotnak megfelelően, vagy
b) ha az átalakított rész eredeti állapotára vonatkozó dokumentum nem lelhető fel és azt következtetésekkel sem lehet valószínűsíteni, a homlokzatot a megfelelően megmaradt eredeti elemeinek, vagy hasonló stílusú épülethomlokzatok, eredeti és analóg formaelemeinek alkalmazásával kell helyreállítani.

III. FEJEZET

A TELEPÜLÉSKÉPI SZEMPONTBÓL MEGHATÁROZÓ TERÜLETEK

A településképi szempontból meghatározó területek megállapítása

- 8.5** Bodmér területén az arculati kézikönyvben eltérő karakterű területeként megállapított településképi szempontból meghatározó területek (a továbbiakban: MT) lehatárolását az I. melléklet tartalmazza, amelyek az alábbiak:
- Bodmér-víz menti lakóterületek
 - Klasszikus lakóterületek
 - Településközpont
 - Kereskedelmi, szolgáltató területek
 - Egyéb, beépítésre nem szánt területek.

A településképi szempontból meghatározó területek szabályai

- 9.5** (1) Ha a helyi védett értékre előírt településképi követelmény az – a helyi védett érték elhelyezkedése szerinti – MT-re vonatkozó előírással nem ellentétes, a védett értékekre és az MT-re vonatkozó településképi követelmények együttesen alkalmazandók. Ha ellentétes, akkor a helyi védett értékekre előírt településképi követelményt kell figyelembe venni.
- (2) Az általános településképi követelmények az összes MT-re vonatkoznak – amennyiben az MT előírásai másképp nem rendelkeznek.

IV. FEJEZET A TELEPÜLÉSKÉPI KÖVETELMÉNYEK

A helyi védett értékekre vonatkozó egyedi építészeti követelmények

- 10.5** (1) A helyi védett épületen (H1) állagmegóvási munkák végzése, felújítás, helyreállítás, korszerűsítés, tetőtérbeépítés, bővítés során az eredeti épület anyaghasználatát, léptékét és formavilágát használó, vagy ahhoz illeszkedő építészeti megoldások alkalmazhatók.
- (2) Helyi védett épületen (H1) történő állagmegóvási munka végzésénél, felújításnál, helyreállításnál, korszerűsítésnél, tetőtérbeépítésnél, bővítésnél
- a) az épület jellegzetes tömegét, tömegkapcsolatait eredeti formában és arányban kell fenntartani, bővítés esetén a meglévő és új épülettömegek arányai, formái és anyaghasználatai illeszkedjenek egymáshoz,
 - b) az épületnek a közterületről látható homlokzatán meg kell tartani, illetve szükség esetén az eredeti állapotnak megfelelően vissza kell állítani:
 - ba) a homlokzat felületképzését;
 - bb) a homlokzat díszítő elemeit;
 - bc) a nyílászárók formáját, azok jellegzetes szerkezetét, az ablakok osztását;
 - bd) a tornácok kialakítását;
 - be) a lábazatot, a lábazati párkányt;
 - c) az alaprajzi elrendezés – különösen a fő tartószerkezetek, főfalak, belső elrendezés elemei -, valamint a meghatározó építészeti részletek és szerkezetek megőrzendők.
- (3) Helyi védett épület (H1) közterületről látható homlokzatán parabolaantenna, reklámfelirat, klímaberendezés kültéri egysége nem helyezhető el.
- (4) Helyi védett műtárgyak (H2) felújítása során az eredeti anyaghasználatot és formai elemeket kell továbbra is alkalmazni.

A településképi szempontból meghatározó területekre vonatkozó területi építészeti követelmények

- 11.5** A Helyi Építési Szabályzat készítése során az alábbi területi építészeti követelményeket kell figyelembe venni: az utcafronti kerítés magassága legfeljebb 2,0 m lehet, a sportpályát határoló labdafogó háló, kerítés kivételével.

A településképi szempontból meghatározó területekre vonatkozó egyedi építészeti követelmények

- 12.5** (1) Az épületek vakolt, színezett homlokzati falfelületének színezésénél csak a természetes színek alkalmazhatók. Faburkolat, faszerkezetek esetén a fent említett színek mellett az ehhez illeszkedő színek is alkalmazhatók.
- (2) Csak egymással harmonikus egységet alkotó, azonos színcsaládba tartozó színek alkalmazhatók egy épületen.
- (3) Közterületek felől az épületek homlokzatait részlegesen színezéssel ellátni nem lehet, kivéve, ha az épület homlokzati struktúrája, tagozódása ezt lehetővé teszi.

- 13.5** (1) Az MT-k területén a kerítés anyaga és színe illeszkedjen a főépülethez.
 (2) Egyéb, beépítésre nem szánt területek MT-n –gazdasági telephelyek kivételével - kizárólag fa-, drótfonatos kerítés, vadvédelmi háló helyezhető el.
- 14.5** Ikres beépítés esetén a csatlakozó épület tetőkialakítása, tetőhajlásszöge a közterület felől illeszkedő legyen.
- 15.5** (1) Az épületek közterület felőli homlokzatán (beleértve a homlokzati tetőfelületet is) szerelt égéstermék-elvezetőt, elhelyezni nem lehet.
 (2) Napenergiát hasznosító berendezés (napkollektor, napelem) – tetőfelületre történő telepítésnél – magastető esetén –a tetősíktól legfeljebb 10°-kal térhet el.
- 16.5** (1) A 10 gépjárműnél nagyobb befogadóképességű felszíni várakozó-(parkoló) helyet fásítani kell. A parkoló felületek árnyékolását biztosító fásítását minden megkezdett 4 db várakozó-(parkoló) hely után 1 db, nagy lombkoronát nevelő, környezettűrő, túlkoros, allergén pollent nem termelő lombos fa telepítésével kell megoldani, minimum 1,0 m² szabad földterület biztosításával.
 (2) Bodmér-víz menti lakóterületek MT-n új épület építése, meglévő épület átalakítása során minden megkezdett 300 m² után legalább 1 db nagy lombkoronát nevelő, lombos fa ültetendő.
 (3) Klasszikus lakóterületek MT-n új épület építése, meglévő épület átalakítása során minden megkezdett 300 m² után legalább 1 db nagy lombkoronát nevelő, lombos fa ültetendő.
 (4) Egyéb, beépítésre nem szánt területek MT-n gazdasági telephely létesítésével egyidejűleg a telekhatáron legalább 5 méter széles sávban háromszintes növényállományt kell kialakítani.

A közterületekre vonatkozó egyedi építészeti követelmények

- 17.5** (1) A gyorsan öregedő, könnyen törő, szemetelő, illetve allergiakeltő fafajok telepítése a település területén tilos.
 (2) A fasor létesítéséhez fánként legalább 4,0 m²-nyi burkolatlan vagy vízáteresztő burkolatú felületet vagy zöldsávot kell kialakítani és fenntartani.
 (3) A 10 gépjárműnél nagyobb befogadóképességű felszíni várakozó-(parkoló) helyet fásítani kell. A parkoló felületek árnyékolását biztosító fásítását minden megkezdett 4 db várakozó-(parkoló) hely után 1 db, nagy lombkoronát nevelő, környezettűrő, túlkoros, allergén pollent nem termelő lombos fa telepítésével kell megoldani, minimum 1 m² szabad földterület biztosításával.

A cégtáblákra és egyéb grafikai elemekre vonatkozó egyedi építészeti követelmények

- 18.5** (1) Az elhelyezett cégtáblák és egyéb grafikai elemek az elhelyezési magasság, a betűmagasság és a színvilág tekintetében egymáshoz illeszkedően alakítandók ki, figyelembe véve az épület homlokzati architektúráját.
 (2) Cégtábla, egyéb grafikai elem még részben sem takarhatja az épület, épületegyüttes nyílászáró szerkezetét, párkányát, korlátját és egyéb meghatározó építészeti elemét.
 (3) Villogó, zavaró fényű cégtábla, egyéb grafikai elem nem helyezhető el.

A reklámhordozókra vonatkozó településképi követelmények

- 19.5** (1) Információs vagy más célú berendezésnek minősül
- a) a közérdeket alapvetően szolgáló
 - aa) kerékpártároló
 - ab) hulladéktároló, -gyűjtő
 - ac) pad
 - ad) telefonfülke,
 amelyen reklámhordozó elhelyezhető
 - b) a közérdeket a – hirdetőfelületének legalább egyharmadán közzétett – közérdekű információval szolgáló
 - ba) parkolót határoló korlát

- bb) megállító tábla
 - bc) önkormányzati hirdetőtábla,
 - bd) önkormányzati faliújság
 - be) közterületi eligazodást segítő, tájékoztató tábla,
amelyen reklám a hirdetőfelület legfeljebb 2/3-án helyezhető el.
- (2) Az Önkormányzati hirdetőtábla és az Önkormányzati faliújság az alábbi gazdasági reklámnak nem minősülő közérdekű információ közzétételére létesíthető területi korlát nélkül:
 - a) az önkormányzat működés körébe tartozó információk;
 - b) a település szempontjából jelentős eseményekkel kapcsolatos információk;
 - c) a településen elérhető szolgáltatásokkal, ügyintézési lehetőségekkel kapcsolatos tájékoztatás nyújtása;
 - d) idegenforgalmi és közlekedési információk;
 - e) a társadalom egészét vagy széles rétegeit érintő információk
 - (3) A buszmegálló építményen üvegezett, világító reklámtábla elhelyezhető.
 - (4) A település területén reklámcélokat nem szolgáló utcabútorok elhelyezése nem korlátozott.
 - (5) A település szempontjából jelentős eseményről való tájékoztatás érdekében – az esemény előtt és annak időtartama alatt – időszakosan, de legfeljebb összesen 12 hétig molinó, plakát, egyéb hirdetés elhelyezhető.
 - (6) A település területén az építési tevékenység idejének végzése alatt építési reklámháló kihelyezése megengedett, amennyiben az építésnapló-bejegyzés igazolja a tevékenység megkezdését.
 - (7) Régészeti érdekű területen reklám, reklámhordozó, reklámhordozót tartó berendezés csak abban az esetben helyezhető el, ha az adott terület védelmi besorolás szerinti jellegét nem befolyásolja.

- 20.5** (1) Reklámhordozók elhelyezése a hagyományosan kialakult településképet nem változtathatja meg hátrányosan.
- (2) Közterületen legfeljebb 1 m² felületű reklámhordozó helyezhető el.
 - (3) Reklámhordozó megvilágítása céljából kizárólag 80 lumen/Watt mértéket meghaladó hatékonyságú, statikus meleg fehér színű fényforrások használhatók.

Az egyes sajátos építmények, műtárgyak elhelyezésére vonatkozó településképi követelmények

- 21.5** (1) Nem helyezhető el új felszíni energiaellátási és elektronikus hírközlési sajátos építmény, műtárgytermetők területén,
- (2) Föld felett vezetett villamosenergia, elektronikus hírközlési hálózatok esetén - villamosenergia vagy közvilágítási hálózati rekonstrukció során - a vezetékeket a meglévő oszlopsorra illetve közös tartóoszlopra kell fektetni – elsősorban közterületként szabályozott területeken. Közös oszlopsorra való telepítés bármilyen akadályoztatása esetén az építendő hálózat csak földalatti elhelyezéssel kivitelezhető.
 - (3) Önálló tartószerkezetre telepített antenna nem helyezhető el
 - a) oktatási, egészségügyi, szociális létesítmények telkén, valamint ezek telekhatárától mért 150 méteren belül,
 - b) Településközpont MT-n,
 - c) közparkokban, közkertekben, játszótéren,
 - d) temetők területén,
 - e) tájképvédelmi területen.
 - (4) Önálló tartószerkezetre telepített antenna – a tartószerkezettel együtt – nem lehet magasabb, mint az építési övezetben, övezetben megengedett legnagyobb épületmagasság értékének kétszerese.
 - (5) Beépítésre nem szánt területen antennát csak a közúti közlekedési célú területfelhasználási egység (KÖu) határától számított, az antenna magasságának legalább másfélszeres távolságára lehet telepíteni.
 - (6) Építményekre helyezhető elektronikus hírközlési antenna nem helyezhető el
 - a) Településközpont MT-n,
 - b) helyi védett értéken,
 - c) közparkokban, közkertekben, játszótéren,

- d) temető területén,
- (7) Építményekre helyezhető elektronikus hírközlési antenna az épület legmagasabb pontját legfeljebb 6,0 méterrel haladhatja meg.

A természeti értékekre vonatkozó településképi követelmények

- 22.§** (1) A település területén található az országos ökológiai hálózat övezeteibe tartozó területeket és a tájképvédelmi terület övezetbe tartozó területeket (a továbbiakban: természeti és természetközeli területek és értékek) az 3. melléklet tartalmazza
- (2) A természeti és természetközeli területek és értékek megőrzendők, megóvását biztosítani kell, ennek érdekében
- a helyi hagyományoknak megfelelő lépték-, forma- és színvilágú új építmény létesíthető,
 - a térségi jelentőségű tájképvédelmi terület övezetében új épület elhelyezésénél a tájba illeszkedés látványtervvel igazolandó,
 - a galérianövényzet megőrzendő.

V. FEJEZET

A KÖTELEZŐ SZAKMAI KONZULTÁCIÓ

- 23.§** (1) A szakmai konzultáció folyamata az önkormányzatnak benyújtott írásos kérelemre indul.
- (2) A kérelemnek tartalmaznia kell legalább:
- a kérelmező nevét és elérhetőségét,
 - az érintett ingatlan pontos beazonosításához szükséges adatokat és
 - a tervezett településképet érintő tevékenység ismertetését.
- (3) A szakmai konzultációról készített emlékeztetőt a részt vevők megkapják, és az önkormányzat nyilvántartásba veszi.

VI. FEJEZET

A TELEPÜLÉSKÉPI BEJELENTÉSI ELJÁRÁS

A településképi bejelentési eljárás esetei

- 24.§** Településképi bejelentési eljárást kell lefolytatni a település területén önálló reklámtartó építmény építése, reklám-elhelyezés esetén.
- 25.§** (1) A településképi bejelentési eljárás az 4. melléklet szerinti kérelem benyújtásával indul.
- (2) A bejelentést papír alapon kell benyújtani. A bejelentéshez papíralapú dokumentációt vagy a dokumentációt tartalmazó digitális adathordozót kell mellékelni. A digitális adathordozón benyújtott dokumentáció pdf vagy jpg file formátumú lehet.
- (3) A polgármester településképi bejelentési tudomásulvételének érvényességi ideje a kiadmányozástól számított egy év, de indokolt esetben a polgármester ettől eltérő érvényességi határidőt is megállapíthat.

VII. FEJEZET

A TELEPÜLÉSKÉPI KÖTELEZÉSI ELJÁRÁS ÉS A TELEPÜLÉSKÉPI BÍRSÁG

A településképi kötelezési eljárás részletes szabályai

- 26.§** A kötelezési eljárás hivatalból vagy kérelemre folytatható le.

A településképi bírság

- 27.§** (1) A polgármester a településképi követelmény megszegése, valamint a településképi kötelezésben foglaltak végre nem hajtása esetén, e magatartás elkövetőjével szemben 1.000.000 forintig terjedő településképi bírság kivetését rendelheti el.

- (2) A településképi bírságot az Önkormányzat bírság megnevezésű, 11736020-15364469-03610000 számú alszámlájára kell megfizetni.

VIII. FEJEZET ÖNKORMÁNYZATI TÁMOGATÁSI ÉS ÖSZTÖNTŐ RENDSZER

A védett építmények fenntartásának támogatása

- 28.5** Az Önkormányzat a védetté nyilvánított helyi építészeti értékek megóvásának, fennmaradásának, megőrzésének elősegítésére forrást biztosíthat.

IX. FEJEZET ZÁRÓ RENDELKEZÉSEK

- 29.5** (1) E rendeletben nem szabályozott eljárásjogi kérdésekben az általános közigazgatási rendtartásról szóló törvény előírásai irányadóak.
(2) Átruházott hatáskörben a 2016. évi LXXIV. törvény 12. § (2) bekezdésében kapott felhatalmazás alapján, az e rendelet településkép-érvényesítési eszközök ügyében a polgármester hoz döntést.
(3) Ez a rendelet 2018. február 5. napján lép hatályba.
(4) Hatályát veszti a településkép védelméről szóló 16/2017. (XII. 27.) önkormányzati rendelet.



Katona László
polgármester



Tóth Jánosné
címzetes főjegyző

ZÁRADÉK:

Kihirdetve: Bodmér, 2018. február 1.



Tóth Jánosné
címzetes főjegyző

1. b. melléklet

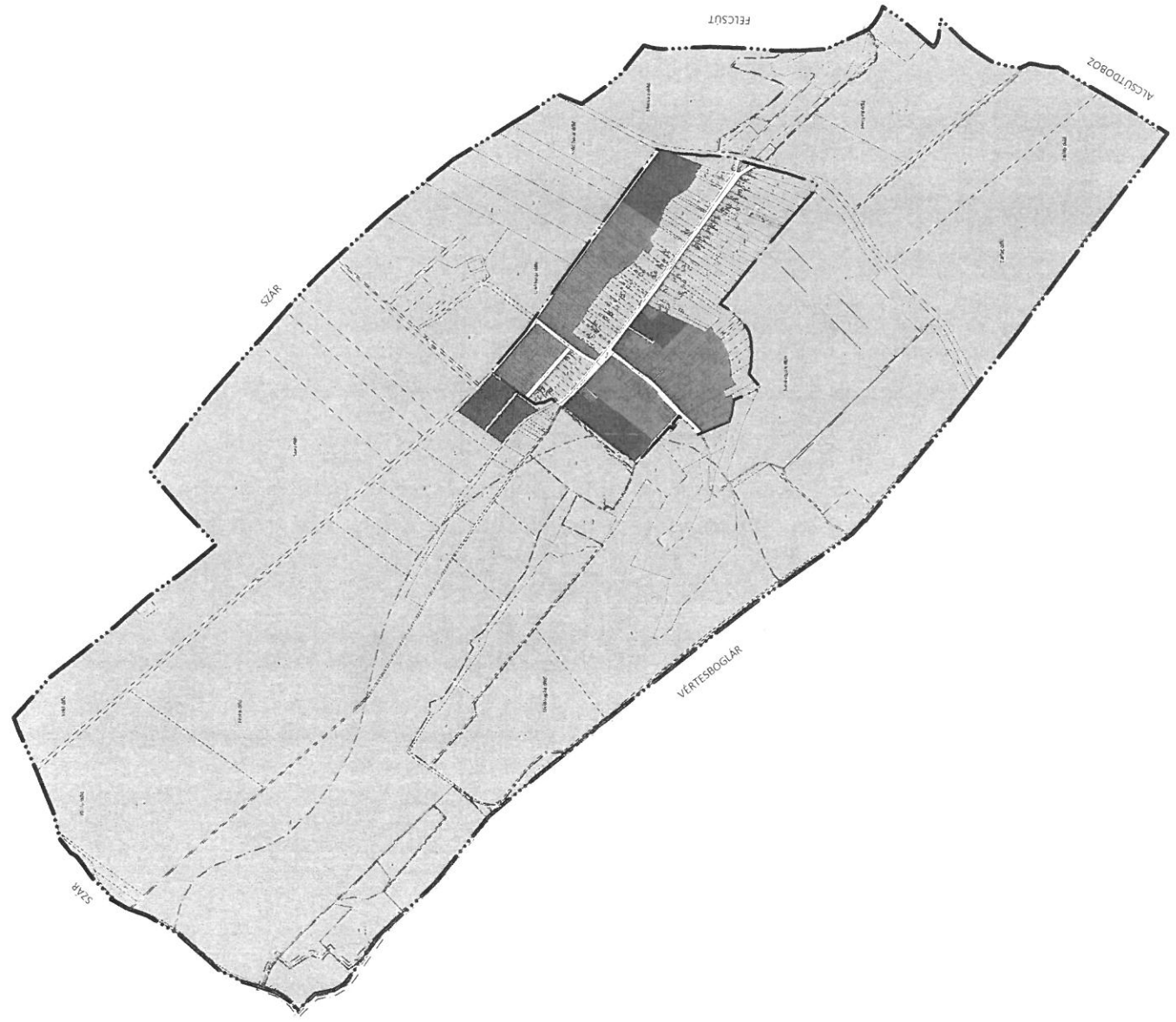

JELMAGYARÁZAT

- Közigazgatási határ
- Betertület határ
- TELEPÜLÉSKÉPI SZEMPONTBÓL MEGHATÁROZÓ TERÜLETEK**
- Bodmér-víz menti lakóterületek
- Klasszikus lakóterületek
- Településközpont
- Kereskedelmi, szolgáltató területek
- Egyéb beépítésre nem szánt területek
- EGYÉB**
- Meglerület
- Pufferterület
- Natura 2000 madarvédelmi
- Natura 2000 természetmegőrzési
- Természetvédelmi terület határa
- Országos jelentőségű tájképvédelmi terület határa

A terv az állami alapadatok felhasználásával készült.



VÖLGYZUGOLY Területfejlesztő és Tervező Kft.
 208 József, Budaörs, 20. TK: 20933 85-79, 20938 32-24

Településrendezés

Ferri Tünde, vezető településrendező tervező
 Kéthy Ágoston, okl. tájépítésmérnök, tájképvédelmi szakértő (TK 01-5282)

Almunkács

Pórfai Máté - tájrendező és kertépítő mérnök

BODMÉR

TELEPÜLÉSKÉPI RENDELET
 1. melléklet a .../2017. (...) önkormányzati rendelethez

KÜLTERÜLET
 MUNKAVÉDELMI SZÁM: 1/2017
 M: 1 : 16 000

2017. december

VZM 1382/17 Bodmér_Ter_171212.dwg

3. számú melléklet: Településkép szempontjából meghatározó területek, s a település
védett értékei

Jelenleg nincs kijelölt terület, vagy védett érték.

Iktató szám:

KÉRELEM
településképi bejelentési eljáráshoz

Kérelmező(k) neve:
.....

Lakcíme:

Elérhetősége (telefon és e-mail):

Kérelmező neve (aláhúzendő): építtető tulajdonos tervező megbízott

A kérelmezett tevékenységgel érintett ingatlan pontos helyének megjelölése: hrsz
címe: utca hsz.

A kérelmezett tevékenység rövid ismertetése, tárgya:
.....
.....

A kérelmezett tevékenység tervezett időtartama:

A kérelem tárgyában korábban született engedélyek, vélemények, emlékeztetők száma, kelte:
(másolatot mellékelni is kell).....
.....

A benyújtandó egyszerűsített műszaki dokumentáció tartalma:

reklámelhelyezéshez	műszaki leírás: rendeltetés, forma, anyag, méretek, szín leírással	
	terv vagy fotomontázs	

201.. hó nap

.....
a kérelmező sajátkezű aláírása

5. számú melléklet : Emlékeztető településképi szakmai konzultációról

Iktató szám:

EMLÉKEZTETŐ
településképi szakmai konzultációról

Készült: dátum: hely:PMH

Jelen vannak:
.....
.....

A szakmai konzultációval érintett ingatlan helyrajzi száma:

címe: utcahsz.

Tárgy:

Felvetett kérdések/javaslatok:.....
.....
.....
.....
.....
.....

Tervek csatolva: igen nem

Polgármester nyilatkozata⁽¹⁾:.....
.....
.....
.....
.....
.....

Aláírások:

.....
.....
polgármester Kérelmező

¹ Megjegyzés: A fentiekben rögzített nyilatkozatok kötik a települési önkormányzatot a településképi véleményezési, bejelentési és kötelezési eljárás során.

6. számú melléklet: Telepítésre nem javasolt növények listája

magyar elnevezés	tudományos (latin) elnevezés	magyar elnevezés	tudományos (latin) elnevezés
bálványfa	<i>Ailantus altissima</i>	bíbor nebáncsvirág	<i>Impatiens garndiflora</i>
ezüstfa	<i>Eleagnus angustifolia</i>	japán keserűfű-fajok	<i>Fallopia spp.</i>
amerikai kőris	<i>Fraxinus pennsylvanica</i>	magas aranyvessző	<i>Solidago gigantea</i>
kései meggy	<i>Prunus serotina</i>	kanadai aranyvessző	<i>Solidago canadensis</i>
kanadai nyár	<i>Populus x canadensis</i>	selyemkóró	<i>Asclepias syriaca</i>
nyugati ostorfa	<i>Celtis occidentalis</i>	ürümlevelű parlagfű	<i>Ambrosia artemisiiflora</i>
adventív szőlőfajok	<i>Vitis-hibridek</i>	arany ribiszke	<i>Ribes aureum</i>
vadszőlőfajok	<i>Parthenocissus spp.</i>	perzsa medvetalp	<i>Heracleum persicum</i>
süntők	<i>Echinocystit lobata</i>	kaukázusi medvetalp	<i>Heracleum mantegazzianum</i>
észak-amerikai őszirózsák	<i>Aster novi-belgii</i>	Sosnowsky-medvetalp	<i>Heracleum sosnowskyi</i>
olasz szerbtövis	<i>Xanthium strumarium subsp. italicum</i>	hévizi gázló	<i>Hidrocortyle ranunculoides</i>
amerikai karmazsinbogyó	<i>Pytholacca esculenta</i>	fodros átokhínár	<i>Lagarosiphon major</i>
japán komló	<i>Humulus japonicus</i>	nagyvirágú tóalma	<i>Ludwigia grandiflora</i>
átoktüske	<i>Cenchrus incertus</i>	sárgavirágú tóalma	<i>Ludwigia peploides</i>
tündérhínár	<i>Cambomba caroliniana</i>	sárga lápbuzogány	<i>Lysichiton americanus</i>
kanadai átokhínár	<i>Elodea canadensis</i>	közönséges süllőhínár	<i>Myriophyllum aquaticum</i>
aprólevelű átokhínár/vékonylevelű átokhínár	<i>Elodea nuttallii</i>	felemáslevelű süllőhínár	<i>Myriophyllum heterophyllum</i>
moszatpáfrányok	<i>Azolla mexicana, Azolla filicuoides</i>	keserű hamisüröm	<i>Parthenium hysterophorus</i>
borfa, tengerparti seprúcserje	<i>Baccharis hamilifolia</i>	ördögfarak keserűfű	<i>Persicaria perfoliata</i>
kaliforniai tündérhínár	<i>Cambomba caroliniana</i>	kuzdu nyílgyökér	<i>Pueraria montana</i>
vízijácint	<i>Eichhornia crassipes</i>	aligátorfű	<i>Althernanthera philoxeroides</i>
	<i>Microstegium vimineum</i>	óriás rebarbara	<i>Gunnera tinctoria</i>
gyalogakác	<i>Amorpha fruticosa</i>	tollborzfü	<i>Pennisetum setaceum</i>
kisvirágú nebáncsvirág	<i>Impatiens parviflora</i>		